ТЕЛЕПРОГРАММА НА СЛЕДУЮЩУЮ НЕДЕЛЮ

КАК ПРАВИЛЬНО ПОДГОТОВИТЬ ДАЧУ К ЗИМЕ 12

ЛУЧОК, ЧЕСНОЧОК, КАБАЧОК — И БУДЕТ ВАМ ЗАПЕКАНКА 12

Общественно-политическая газета Карачаево-Черкесии

ДЕНЬ РЕСПУБЛИКИ

Издается с 4 июля 1918 года

denresp.ru

12.11.2022

Сб

№ 129/20630

Стипендия для наших лучших студентов 2

Стихи Ивана Кашпурова в пору работы в Черкесске 9

О русской культуре на родном языке 9

Добровольцы из КЧР участвуют в СВО 3

С любовью из Москвы

Под таким названием прошли в начале ноября в Черкесске гастроли единственного в стране Театра Мимики и Жеста

В юбилейный для нашей республики и для самого театра год московские артисты впервые посетили Карачаево-Черкесию. За долгое время существования театра труппа успела побывать и в Америке, и в Японии, объездила пол-Европы, но лучший зритель, признаются артисты, здесь, на Родине, в России.

» С. 4

СВЕТЛАНА ОСЕЦКАЯ

Зажигательное фламенко в исполнении Татьяны Валешной и Вадима Николаева

Напишите экологический диктант!

АКЦИЯ С 11 по 27 ноября в стране проводится Всероссийский экологический диктант — ежегодный интерактивный просветительский проект, направленный на повышение экологической осознанности, накопление знаний о бережном отношении к природе. Он проходит в форматах онлайн и офлайн. В Карачаево-Черкесии, которая присоединилась к этой акции, действуют 45 офлайн-площадок, на которые можно прийти, чтобы написать экодиктант (их перечень — на сайте Минобра КЧР).

По темным переулкам истории

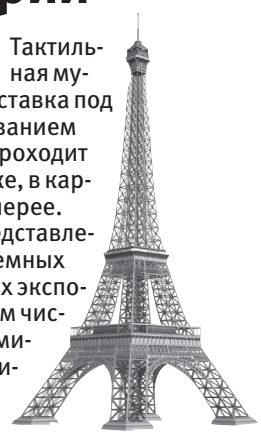

СРЕДА Тактильная музейная выставка под таким названием впервые проходит в Черкесске, в картинной галерее. На ней представлены 30 объемных тактильных экспонатов, в том числе: копии мировых архитектурных достопримечательностей, исторических памятников регионов СКФО и т. д. Благодаря соответствующему оборудованию выставка доступна для слабовидящих и незрячих. Этот проект является победителем грантового конкурса Президентского фонда культурных инициатив.

Яркое граффити в Архызе

АКЦЕНТ Яркое тематическое граффити украсило самую высокорасположенную подпорную стену курорта Архыз. При создании мурала специально приглашенные художники творческого объединения «StandArt» потратили 350 баллончиков для граффити и 150 кг специальной художественной краски. Напомним, оформление конструкций вошло в число мероприятий, организуемых Минтуризмом КЧР к 100-летию Карачаево-Черкесии.

Стали стипендиатами Правительства РФ

В малом зале Дома правительства 8 ноября прошла встреча со стипендиатами Правительства РФ под председательством министра образования и науки КЧР Инны Кравченко. В мероприятии приняли участие председатель комитета по науке, образованию, культуре, спорту, делам молодежи и туризму Народного Собрания КЧР Алексей Ганшин, председатель Совета директоров СПО, директор КЧРГБПОО «Технологический колледж» Маржана Лазутова.

Поприветствовав всех стипендиатов, Инна Владимировна пожелала им успехов, творческих достижений, побед в олимпиадах и конкурсах, плодотворной работы, конструктивного обмена опытом и мнениями, новых свершений и достижений, а также вручила им благодарственные письма Министерства образования и науки Карачаево-Черкесии.

Отбор 32 кандидатов на назначение стипендий осуществлялся в соответствии с перечнем профессий и специальностей СПО, необходимых для применения в области реализации приоритетных направлений модернизации и технологического развития экономики РФ. Все стипендиаты получили по итогам промежуточной аттестации в течение семестра оценки «отлично» и «хорошо»; все имеют достижения в учебе, подтвержденные дипломами победителей и призеров региональных, всероссийских и международных олимпиад, творческих конкурсов, конкурсов профессионального мастерства. Также все студенты-стипендиаты в течение полутора лет участвовали в работе образовательных учреждений в рамках научно-исследовательской и опытно-конструкторской деятельности.

Всего за четыре года в пяти колледжах республики создано 15 мастерских по разным направлениям

В ходе встречи со стипендиатами Правительства РФ было отмечено, что в рамках федерального проекта «Молодые профессионалы» национального проекта «Образование» всего за четыре года в пяти колледжах республики создано 15 мастерских по разным направлениям: «Дошкольное образование», «Преподавание в младших классах», «Агрономия», «Эксплуатация сельскохозяйственной техники и оборудования», «Поварское дело» и т. д. Открытие мастерских позволяет на новом, более качественном уровне вести подготовку студентов, проводить промежуточную и государственную итоговую аттестации в форме демонстрационного экзамена.

Алина Гогуева, студентка третьего курса Карачаево-Черкесского педагогического колледжа им. Умара Хабекова по специальности «дошкольное образование», попала в число стипендиатов.

«Эту профессию я выбрала из-за любви к детям, — рассказала Алина. — С ней я была знакома на примере моей мамы, воспитателя детского сада. Поступив в колледж, благодаря своим педагогам я точно знаю, что с выбором профессии не ошиблась, ведь воспитатель — это человек, в руках которого растет душа. В дальнейшем планирую стать специалистом в области психологии и логопедии. Для этого сейчас есть большие возможности. Сегодня в нашем колледже созданы две мастерские по компетенциям «Дошкольное образование», «Преподавание в младших классах». В мастерских организованы занятия по четырем профессиональным модулям и учебной практике. На базе мастерских колледжа продолжается проведение профессиональных проб профориентационного проекта «Билет в будущее» по компетенциям «Дошкольное воспитание» и «Преподавание в младших классах» с целью получения первой профессии. Я считаю, что развиваться надо в той профессии, которую ты выбрал, ведь именно так появляются настоящие профессионалы».

Алина Гогуева от имени стипендиатов выразила Главе республики Рашиду Темрезову, Министерству образования и науки КЧР и лично министру образования Инне Кравченко благодарность за высокую оценку их достижений.

ОЛЬГА МИХАЙЛОВА

Фотофакт

В минувший понедельник во Дворце культуры Черкесска состоялся благотворительный концерт под лозунгом «Своих не бросаем! Мы Россия! Мы вместе!». На сцене с яркими номерами выступили Государственный ансамбль танца КЧР «Эльбрус», Театр танца Государственной филармонии КЧР, а также популярные артисты северокавказской эстрады. Все вырученные от продажи билетов средства будут направлены на поддержку военнослужащих, находящихся в зоне СВО, и членов их семей.

ЭХО НЕДЕЛИ

ВИКТОР ПАНФЁРОВ
строитель, Черкесск

— Прочитал в новостях, что Турция начала оплату российского газа в рублях. Для нас это хорошее известие. Нам надо сейчас, когда страна находится в окружении недоброжелателей, укреплять свою национальную валюту. Уверен, для Турции это также выгодно. Пусть прибережёт свои доллары для другого и разговаривает с нами на языке нашей валюты. Глядишь, и другие страны подтянутся.

ВЛАД БАБИЧ
ученик 11-го класса СОШ пос. Кавказского

— На днях, 4 ноября, наша страна отметила День народного единства. Для меня этот праздник не просто дата, а квинтэссенция главных ценностей нашей страны — дружбы, единства, взаимопонимания между людьми... Эти понятия сегодня обрели особый смысл, и мы, молодёжь, хорошо это чувствуем. В этом году я стал участником молодёжного движения города Черкесска. Мы пронесли в День народного единства 30-метровый российский триколор от стелы Дружбы народов к зданию амфитеатра в парке «Зеленый остров». В этот момент мы все чувствовали наше единство всем сердцем.

АМИР КЕМРЮГОВ
водитель, а. Хабез

— Дорога из Черкесска через Хабезский район вся в ямах и ухабах. Весной начали ее ремонт, и теперь любо-дорого проехать несколько километров — покрытие качественное, дорожная разметка нанесена, вдоль трассы есть остановочные пункты и парковки. Жаль, что участок короткий, ехал бы по нему и ехал. Очень хочется верить, что в скором времени ремонт дороги через Хабез продолжится ради жителей района, а не только ради туристов, которые едут в Архыз.

АРСЕН КЕРЕЙТОВ
служащий, п. Эркен-Шахар

— Радует, что возобновил работу наш сахарный завод. Это значит, что снова осуществляется переработка сахарной свёклы, которую поставляют свеклосеющие хозяйства республики, а, следовательно, у моих земляков снова есть работа, есть возможность заработать на жизнь. Ведь в сезон на сахарном трудятся более 300 человек. Слышал, что уже выработано около 9 тысяч тонн сахара. Наш народ не боится работы — главное, чтобы эта работа была!

САРА ТЛИСОВА
медработник, а. Тапанта

— В четырех населенных пунктах Грушкинского сельского поселения Адыге-Хабльского района катастрофическая ситуация с водой! Водопроводы не работают уже много времени, жители обращались во все инстанции с просьбой провести воду в частные подворья, а воз и ныне там. В Тапанте водокачка превратилась в сточную яму с абсолютно непригодной водой. Многие начали бурить колодцы, но это решает проблему частично. Во-первых, на огород воду не наносишься руками, во-вторых, сейчас не XIX век. Через вашу газету просим руководство республики обратить внимание на ситуацию с водой в аулах Тапанта, Абаза-Хабль, Мало-Абазинск и хуторе Грушка.

ШАХРИЗА БОГАТЫРЕВА

Панорама

В МИРЕ

•

Президент США Джо Байден пообещал, что его страна не станет напрямую вовлекаться в конфликт на Украине и тем самым развязывать третью мировую войну, пишет Lenta.ru.

•

Президент Франции Эммануэль Макрон заявил, что война возвращается на территорию Европы, поэтому Париж должен оформить свои военные цели.

•

Китайские инвесторы «Мотор Сич» выступили против принудительной национализации активов этой компании на Украине.

В СТРАНЕ

•

Согласно прогнозам Минэкономразвития и Центробанка, по итогам 2022 года инфляция в стране будет около 12–13 процентов, пишет Lenta.ru.

•

С 15 ноября в рамках Десятилетия науки и технологий в России стартует программа научно-популярного туризма для молодежи, пишет РИА «Новости».

•

Россияне рискуют не дождаться посылок из Китая к Новому году. Сроки доставки заказов увеличились в связи с новыми антиковидными ограничениями, которые введены в КНР, и с тем, что российские порты на Дальнем Востоке забиты, сообщают «Ведомости».

В РЕСПУБЛИКЕ

•

Региональный центр детско-юношеского туризма и краеведения республиканского Центра дополнительного образования детей совместно с региональным отделением партии «Единая Россия» провели в Черкесске для детей мобилизованных граждан спортивно-досуговое мероприятие «Остров сокровищ».

•

На днях состоялось заседание Большого градостроительного совета КЧР. На нем членам совета были презентованы дизайн-проекты туристических объектов, которые планируется построить на территории: г. Теберды, с. Архыз, ВТРК «Архыз» и п. Домбай. По итогам заседания 6 дизайн-проектов получили одобрение, а 4 отправлены на доработку.

•

В минувший четверг в КЧР прошло заключительное в этом сезоне мероприятие акции «Вода России». Масштабная «Генеральная уборка» состоялась в Прикубанском районе, на берегах Кубанского водохранилища, рек Овечки и Абазинки. В ней приняли участие более 200 человек. Главной частью мероприятия стало вручение благодарственных писем и памятных подарков постоянным участникам «Воды России».

На пульсе

«Умный маршрут» от «Знания»

В Северо-Кавказской государственной академии прошел форум «Умный маршрут: ментальное здоровье» в рамках просветительского проекта «Умный маршрут», организованного Российским обществом «Знание». В его программе были: лекции, дискуссии, мастер-классы. Эксперты в различных областях знаний поделились со студентами информацией, полезной для их саморазвития, поддержания собственного здоровья. Основной целью встречи было просвещение молодых людей в сфере здорового образа жизни. После форума в Черкесске эксперты отправились в Нальчик и Владикавказ, где также будут проведены студенческие форумы на тему «Ментальное здоровье».

В пятерке лучших команд

По итогам Всероссийского конкурса государственного управления, разработки и реализации туристических проектов и стратегий в регионах РФ, организованного Федеральным агентством по туризму, команда из Карачаево-Черкесии вошла в первую пятерку в номинации «Лучшая команда по разработке туристического маршрута». На конкурс было подано 123 проекта из 62 регионов страны. Команда из КЧР, в которую вошли представители органов исполнительной власти, туроператоров, музеев, СМИ и бизнес-сообщества, представила проект по созданию национального туристического маршрута «По следам древних цивилизаций», разработанного совместно с региональными туроператорами.

Тема дня

«Понедельник — день тяжелый» — так мы иногда говорим, когда после выходных дней не очень хочется идти на работу, но надо. А вот для родных и близких тех, кто добровольно отправлялся для участия в спецоперации на Украину, минувший понедельник действительно был тяжелым — морально. Хотя многие из них знали о серьезных намерениях своих отцов, братьев и сыновей, все же, провожая их со двора республиканского военного комиссариата, не могли сдержать слез.

СВЕТЛАНА КИЛБА

Добровольцы (слева направо) Ефрем Рубаев, Олег Бесакаев, Владимир Слепынин готовы встать в строй

Сильные духом

Очередная группа добровольцев из КЧР отправилась для участия в СВО на Украине

Перед отправкой, как полагается, будущие бойцы добровольческих отрядов проходят инструктаж, а по месту прибытия в военную часть — специальную подготовку. Эти 11 добровольцев пройдут азы военнослужащего в одной из военных частей Ростовской области.

Звучат последние напутствия сотрудников военкомата, а затем ребята получают обмундирование.

В числе добровольцев и Ефрем Рубаев, который прошел военный путь в Абхазии. Добровольцем он попал и на Украину в самом начале спецоперации. Воевал в 15-й отдельной бригаде специального назначения, которую сейчас все знают как знаменитую «Пятнашку». В бою за освобождение Мелитополя Ефрема ранило, он также был контужен, в результате чего был отправлен на лечение в Ростов, а затем домой в Черкесск.

В этот прохладный день понедельника он возвращался к своим боевым товарищам, чтобы снова встать в строй. Его провожали многочисленные друзья, одноклассники, родные.

— Верите, считаю минуты, когда мы уже двинемся в путь, — говорит Ефрем. — Не мог дождаться, когда дадут добро в военкомате. Знакомые твердят: «Не торопись смотреть в лицо смерти, восстановись после ранения, отдохни». Да некогда мне отдыхать, там мои пацаны воюют, под снарядами Хаймерсов ходят, да мины считают... У меня за плечами боевой опыт, а там есть такие добровольцы, которые духом едины и с высоким чувством патриотизма, а боевого опыта не имеют. Но воюют так, словно всю жизнь воевали. Говорю же — духом сильные!

Обращаю внимание на парня, который укладывал в свой рюкзак специальные резиновые сапоги и другую военную амуницию. Он представился: «Уроженец Черкесска Олег Бесакаев».

Олег Юрьевич решил принять участие в СВО задолго до объявления частичной мобилизации, но из-за болезни своей пожилой мамы, за которой требовался постоянный уход, осуществить задуманное не получалось. Пару месяцев назад мамы не стало. Он словно потерял опору в жизни, но духом остался крепок. Несмотря на уговоры супруги и двух его совершеннолетних дочерей остаться дома, Олег от своего намерения не отказался.

— Я не переживаю за свою семью, потому что они под надеждой защитой нашего государства, — уверен Олег Юрьевич. — Мои дочери уже взрослые, умеют принимать взвешенные, серьезные решения, помогают друг другу, и потом, с ними их мать и бабушка, которые их всегда поддержат. Я считаю, что моя помощь сейчас необходима тем, кто живет в страхе за свою жизнь, — мирным жителям и тем, кто находится на передовой, — российским солдатам. Даже если мне придется отдать свою жизнь за победу над нацистами, за мир, сделаю это без сожаления.

Разговор с Олегом получился коротким. Что не удивительно — надо ведь успеть попрощаться с родными, близкими, друзьями. Кто знает, скоро ли состоится новая встреча.

И вот звучит команда, добровольцы прощаются со своими родными. Газель уже отъезжала, и Олег буквально на ходу запрыгнул в нее. А за моей спиной его две дочери тихо молились: «Господи, береги папу. Верни его нам живым!»

СВЕТЛАНА КИЛБА

Без крыши над головой

Народный фронт

Региональное отделение ОНФ в КЧР призывает городскую власть обустроить остановку у онкологического диспансера в Черкесске.

Когда очередной новый микрорайон вступает в строй и начинает жить своей жизнью, отлажено должно быть все до мелочей, включая дорожную сеть. Но, к сожалению, так бывает далеко не всегда, и оставленные недоделки начинают отравлять жизнь счастливым новоселам и прочим посетителям данного места. Так произошло в северной части Черкесска, причем там, где расположены такие важные объекты городской инфраструктуры, как поликлиника и онкологический диспансер.

Понятно, что данные медицинские объекты пользуются (увы) повышенным спросом у населения, но далеко не все граждане имеют возможность приехать сюда на такси или личном автомобиле. Очень многим приходится добираться на автобусах и маршрутках, собственно, для этого и предназначен общественный городской транспорт. А непременным атрибутом любой дорожно-транспортной системы передвижения является остановка. Вот как раз этого здесь и нет. Зато есть правильно обустроенная дорожниками парковка, куда водители личного транспорта могут совершенно спокойно и полноправно ставить свои авто.

А вот тем, кто ездит на автобусе, уже не так везет, поскольку остановка совершенно не обустроена. Мало того, что людям приходится пробираться к транспорту на проезжую часть сквозь подъезжающие и отъезжающие машины, но и само его ожидание происходит под открытым небом — ни лавочки, ни примитивного укрытия от дождя и ветра, ни какого-либо другого, более капитального сооружения здесь почему-то до сих пор не предусмотрели.

Люди жалуются, что им приходится стоять на месте остановки без какого-либо навеса в любую погоду

Между тем, как рассказал член регионального штаба Народного фронта в Карачаево-Черкесии Денис Струговцов, первые сигналы по неудобной ситуации в РО ОНФ от недовольных граждан поступали еще три года назад. После их проверки общественники добились того, что остановку хотя бы просто обозначили соответствующей табличкой, но дальше никаких изменений не произошло. И вновь пошли жалобы, и вновь Народному фронту пришлось вмешаться и призвать власти Черкесска обустроить у онкологического диспансера оборудованную по стандартам крытую остановку.

— Данные медучреждения — активно посещаемые людьми места, которые работают не первый год. Люди часто жалуются, что им приходится стоять без какого-либо навеса в любую погоду, а с наступлением холодов тема приобретает еще большую актуальность. Несмотря на это, полностью оборудованная остановка для людей здесь до сих пор не предусмотрена, — говорит Денис Дмитриевич.

Хочется особо отметить, что подобные заведения редко посещают абсолютно здоровые люди, а значит, контингент, пользующийся этим необорудованным «пятачком», в основном люди с проблемами здоровья, пожилые граждане. И стоять в дождь или на солнцепеке в ожидании автобуса, не имея крыши над головой и возможности даже присесть, — сомнительное удовольствие.

— Поэтому мы обратились с данным вопросом к муниципалитету. Остановка здесь необходима людям, и мы будем добиваться ее обустройства, — заверяет Денис Струговцов.

ЛАРИСА НИКОЛАЕВА

Коротко

С честью исполнили свой долг

В Черкесске состоялся торжественный митинг, посвященный памяти сотрудников органов внутренних дел, которые отдали свою жизнь, исполняя служебный долг. В траурном мероприятии приняли участие министр внутренних дел по КЧР Олег Мальцев, представители Росгвардии по КЧР, Совета ветеранов ОВД республики, Общественного совета при МВД по КЧР, личный состав ведомства. Участники мероприятия возложили цветы и венки к мемориалу, на котором высечены имена 86 погибших сотрудников органов внутренних дел.

Энергетики готовятся к зиме

Специалисты филиала «Россети Северный Кавказ» — «Карачаево-Черкесскэнерго» завершили ремонт оборудования на шести подстанциях 110/35/10/6 кВ. От стабильного функционирования энергообъектов зависит надёжность электроснабжения около 30 тысяч жителей и почти 40 социально значимых объектов в Карачаево-Черкесии. Все работы реализованы в рамках выполнения ремонтной программы филиала «Карачаево-Черкесскэнерго» и подготовки к осенне-зимнему периоду 2022–2023 гг.

Для глобального мира и гармонии

С 1 по 31 октября проходил Международный месячник школьных библиотек, тема которого в этом году звучала как «Чтение для глобального мира и гармонии». В Усть-Джегутинском районе в месячнике приняли участие 16 педагогов-библиотекарей, которые по рекомендациям Российской школьной библиотечной ассоциации провели различные мероприятия. В их числе: выставки книг по различным тематическим направлениям и приуроченные к памятным датам календаря; театрализованные представления по мотивам сказок, книжные мастерские, беседы; конкурсы рисунков и чтецов и т. д.

Школа для юных талантов

В региональном Центре выявления, поддержки и развития способностей и талантов у детей и молодежи КЧР «Спутник» прошло интенсивное обучение четырех групп одаренных детей по разным направлениям. Юные биологи, математики, пианисты и спортсмены с большим интересом занимались под руководством опытных педагогов: Азы Джандаровой, Юлии Капалкиной, Елены Дроботовой, Мурата Хачукова, Тимура Кемрюгова, а также совершили экскурсии на Медовые водопады, в Тебердинский национальный парк, парк «Зеленый остров» в Черкесске.

С любовью из Москвы

» С. 1

— Нашему театру в этом году исполнилось 60 лет, — говорит директор театра, актер и режиссер Роберт Фомин. — Мы — единственный в мире государственный театр, где играют неслышащие актеры. К нам приезжают артисты из других стран, но своих театров у них нет. В Америке, например, просто арендуют помещения для спектаклей, но своего здания нет. А нам крупно повезло, потому что у нас есть свое помещение, свой родной уголок. Театр наш — профессиональный. Артисты — профессиональные актеры. Но особенность нашего театра в том, что мы играем на жестовом языке. Нам помогают слышащие актеры, дикторы, которые озвучивают все наши постановки. У артиста нашего театра должна быть сильная мимика лица. Если слышащие могут за счет речи, голосовых интонаций выразить всю палитру чувств, эмоций, то мы используем жесты и мимику. Помимо актерского мастерства наши актеры владеют в совершенстве русским жестовым языком, в любых вариантах. Поскольку, если зритель не поймет, волшебство театра не состоится. А зрители у нас разные: и слабослышащие, и слышащие, и неслышащие. Взрослые и дети. Молодежь и люди старшего возраста. И со всеми мы находим контакт. Для этого, помимо таланта, у артиста должно быть внутреннее одухотворение, огонек должен быть, чтобы зритель в зале поверил. Надо любить свою профессию. Все трудности можно преодолеть, если ты любишь дело, которым занимаешься. Мы все время что-то придумываем, находимся в постоянном творческом движении, уже делали спектакли совместно со слышащими актерами и планируем продолжать эту традицию.

1. На сцене — Татьяна Валешняя. 2. Сергей Родин и Антон Балушев в сценке «Визит к стоматологу». 3. Вадим Николаев отлично поет руками

Хотим показать все

— Мы впервые в Карачаево-Черкесии и очень рады были сюда приехать, показать свое мастерство, — продолжает Роберт Валерьевич. — Первой из кавказских республик нас приняла Карачаево-Черкесия. Мы надеемся, что ваш город откроет для нас дверь в кавказский регион, а потом, может быть, будут Владикавказ, Грозный и другие города. Мы сегодня решили показать все, на что способны. И песни, и танцы, и клоунаду, и игры. Это мини-спектакли. Если будет такая возможность, то мы привезем и полноценную постановку, но это уже в следующий раз. Нам есть что показать. Мы же работаем каждый день. Приходим к 10 утра и до 6 часов вечера репетируем. Работаем по разным направлениям, не боимся экспериментировать. Сейчас мы восстанавливаем спектакли, которые раньше играли. Готовим и новые постановки. На каждой репетиции у нас обязательно присутствуют сурдопереводчики. С 7 по 13 ноября у нас проходит Международный фестиваль жестового пения. Приезжают интересные артисты из разных стран: Узбекистана, Армении, Белоруссии, показывают свои таланты. Уже пятый раз его проводим. Мы хорошо контактируем и со слышащими артистами, и они нас приглашают. Мы дружно работаем. В судейской команде у нас профессионалы актерского мастерства, такие как народная артистка России Евгения Симонова, которая возглавляет в этом году жюри фестиваля.

Для них нет невозможного

И действительно, все то, что обещали показать московские артисты, воплотилось вживую на сцене. Невероятно пластичные, яркие в своих образах артисты веселили зал невероятно комичными и забавными сценками из нашей жизни: недотепа-хулиган и наивная девчушка, клоун-задира и заклятые друзья. А песенный и танцевальный репертуар труппы просто поразил своим разнообразием, мастерство артистов вызвало бурю эмоций и восторга в зрительном зале. Страстные испанцы, Голливуд 30-х годов и современный русский колорит «Ягоды-малинки». Кажется, для актеров Театра Мимики и Жеста нет невозможного. Они всей душой с залом, и зал всей душой с ними.

Море эмоций и позитива

Конечно, такой уникальный и, не побоюсь этого слова, грандиозный концерт не могли пропустить и наши соседи из других регионов Кавказа. Вместе со слабослышащими жителями Карачаево-Черкесии актовый зал филармонии заполнили представители отделений Всероссийского общества глухих Ставрополья, Кабардино-Балкарии, Ингушетии, Северной Осетии и Краснодарского края — свободных мест не было, а после концерта зрители с радостью делились переполнявшими их эмоциями впечатлениями.

— Мы не ожидали такого интересного выступления, думали, программа будет небольшой. Но за полтора часа нам показали столько всего интересного. Нам очень понравилось, мы с удовольствием аплодировали, подпевали. Очень хотим, чтобы они еще раз к нам приехали, — говорит Светлана Чернявская.

— Очень выразительное выступление, столько эмоций нам подарили артисты, зарядили нас позитивом. Все очень четко было, понятно. Это именно тот концерт, который подходит нам, неслышащим. Супервыступление! — восторженно восклицает ставропольчанка Алла Маяцкая.

АННА ПОНОМАРЕВА

К СЛОВУ,

Глава КЧР Рашид Темрезов объявил 2022-й год в республике Годом людей с ограниченными возможностями здоровья, которые, по словам руководителя региона, на самом деле являются людьми с безграничными возможностями здоровья, что, бесспорно, доказывает удивительно яркая и фантастически красивая шоу-программа Театра Мимики и Жеста.

Тот след любые вьюги не сотрут

Литературная суббота

Он ушел от нас ровно четверть века назад — в ноябре 1997 года.

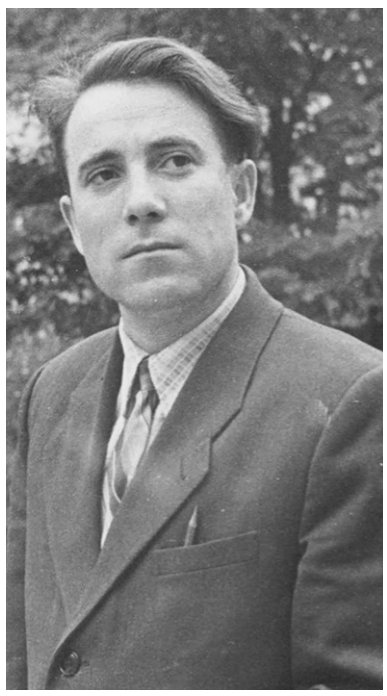

Известный ставропольский поэт, автор около 30 поэтических сборников, чьи стихи в свое время были переведены на болгарский, монгольский, французский, английский, японский, польский языки, а также языки народов бывшего СССР, Иван Кашпуров всей душой любил свою малую родину, и неслучайно его часто называли певцом Ставрополья.

Однако мало кто знает, что в 1957 году, после окончания Литературного института им. Горького, Иван Кашпуров устроился на работу в газету «Ленинское знамя» (ныне «День республики»). И именно здесь, в Черкесске, в конце 1957-го он стал членом Союза писателей СССР. В ту пору он работал уже над своим вторым поэтическим сборником (первый вышел в 1956-м). И его стихи периодически публиковались в «ЛЗ».

Номер газеты за 1 января 1958 года вышел с большим Новогодним обозрением «Кавказского перца», написанным Кашпуровым в стихах. Казалось, у этого автора, несомненно, есть будущее в нашей газете. Но в том же году из-за бытовой неустроенности Иван Васильевич уедет на Украину, в Запорожье, откуда через несколько лет уже навсегда вернется в родной край, где станет известным поэтом. А в наших архивных подшивках «ЛЗ» останутся его стихи, читая которые понимаешь, что над настоящей поэзией, даже несмотря на отпечаток эпохи, не властно время. Впрочем, судите сами.

ТАТЬЯНА ИВАНОВА

Идет человек

Сторож
часы на посту коротал...
В осеннюю стылую слякоть
идет человек
из квартала в квартал,
чтобы уткнуться в подушку
и плакать.
Ноги
с трудом отрывая от плит,
ступает куда попало.
У человека сердце болит,
а может быть, сердца не стало.
Но тут ни к чему
вызывать докторов,
Вылечит дней метелица...
Трудно, когда большая любовь
на два ни в какую не делится.

«Ленинское знамя», 8 декабря 1957 г.

Спешу на свидание

Пять минут остается до встречи,
Часы равнодушно секунды мнут.
В этот погожий осенний вечер
жизнь моя, счастье —
во власти минут.
Как объяснить мне этим
прохожим,
что плотной толпой
навстречу идут, —
я на свиданье спешу и, может,
зависит судьба от пяти минут.
Как объяснить им,
что очень страшно
вдруг разминуться
с любовью своей.
Страшно жить
человеку вчерашним,
забыв о сегодня в потоке дней...
Сердце огромное бьет тревогу,
стрелка над цифрой —
подобна ножу.
Слушайте, люди,
дайте дорогу —
я на свиданье очень спешу!

«Ленинское знамя», 8 декабря 1957 г.

След

Всю ночь куражилась метелица,
к утру сошла совсем на нет,
и за тобою лентой стелется
голубоватый лыжный след.
Кругом деревья в шубке инея
до пят укутал Дед Мороз,
и, словно крылья лебединые,
твой шарф мелькает меж берез.
Лыжней прямою и чеканною
ты хочешь в лес меня увлечь,
но мне пришло желанье
странное —
твой след нетронутым сберечь.
А если вьюгою растравленной
запорошит его к утру, то след,
в душе моей оставленный,
любые вьюги не сотрут!

«Ленинское знамя», 12 января 1958 г.

На Зеленчуке

Дремлет ночь
в палатках под чинарой,
узкий месяц гаснет между гор.
Зеленчук стремительно и яро
из темницы рвется на простор.
Тишина.
В предутреннем тумане
крепнет сон
У сплавщиков-ребят.
А кругом
деревья великаны
их покой в безмолвии хранят.
Здесь ни зверя не слыхать,
ни птицы,
Только шум,
Извечный шум реки,
да с лесозавода, что в станице,
долетают изредка гудки.
Вот зари вишневые разводы
растеклись по небу широко.
Вдоль речной долины половодьем
хлынула прохлада с ледников.
Миг еще —
и утро солнцем спелым
подожгло стеклярус крупных рос,
миг еще – запело, зашумело
и во всем живом отозвалось!

«Ленинское знамя», 8 сентября 1957 г.

Над журналом

Я видел в журнале,
с неделю назад,
алжирскую старую женщину.
С какою тоскою
смотрели глаза
на пьяный разгул военщины!
Наверно,
молодчикам тем не понять
ее материнской боли.
И вспомнил тогда я другую мать,
живущую на Ставрополье.
...Солнцем затапливал
землю апрель,
апрель сорок пятого года.
Звенела восторженно
птичья свирель
под легким небесным сводом.
В такой вот
сияющий день весны
в плотном казенном конверте
пришло извещенье
из дальней страны
о храброй, солдатской смерти.
Рухнула мать...
И в квадрате оконца
день покачнулся нелепо
черным почтовым
штемпелем солнца
на синем конверте неба...
От горя
глаза ее скорбными стали,
а волосы — снега белей.
Недавно я видел
алжирку в журнале,
схожую чем-то с ней:
наверное, одно и то же несчастье
схожими делает разных людей.
Кому ж это надо,
чтоб мир был во власти
страшного грохота батарей?!
Кому ж это надо,
чтоб солнце застить,
чтоб слезы морщинили матерей?!

«Ленинское знамя», 16 февраля 1958 г.

Идет на побывку солдат

Дорога, столбы, околица,
Орловой горы горбок.
Со звоном стеклянным колется
тонкий в копытцах ледок.

В селе прорастают дымками
трубы проснувшихся хат.
Упруго, мужскими шагами
идет на побывку солдат.

Ему тополя в отдаленьи
по-воински честь отдают.
И ждет его, ждет с нетерпеньем
под крышей отцовской уют...

Куда бы солдатская служба
его ни смогла занести —
сюда он
(и карты не нужно)
найдет непременно пути.

И где бы на свете он ни был,
но здесь — еще с детской поры —
он помнит родное небо
и запах домашнего хлеба,
и горб у Орловой горы.

...Шагает навстречу околица.
Все ближе шеренги хат.
Ледок под ногами колется —
идет на побывку солдат.

«Ленинское знамя», 2 февраля 1958 г.

Строителю

Вдалеке
Заря горит, как пламя,
Ты поднялся утром на леса.
Кирпичом,
бетоном
или камнем
труд твой ляжет
в эти корпуса.
Над тобой лучи
готовы брызнуть,
ярким светом землю озарив.
Ты трудом
встречаешь день Отчизны,
осененный знаменем зари.
А внизу
зеленой, чуткой стражей
вдоль проспектов
встали топольки.
Город ждет,
когда ты твердо скажешь:
— Дом готов —
Вселяйтесь, земляки!

«Ленинское знамя», 11 августа 1957 г.

На родном и русском языках

Знай наших!

Завершился федеральный этап Всероссийского конкурса на лучшее сочинение о своей культуре на русском языке и лучшее описание русской культуры на родном языке, учрежденного Минпросвещения России.

В нем приняли участие 835 школьников из 80 регионов России. Они представили работы на 30 языках народов России. Победителями признаны 8 школьников, 16 ребят стали призерами. И очень приятно, что в число призеров вошел и представитель Карачаево-Черкесии — ученик СОШ № 2 а. Псыж Араби Шовгенов.

Кстати сказать, в номинации «Описание русской культуры на родном языке», в которой отличился Араби, еще 8 наших ребят в разных возрастных группах стали лауреатами. Это: Аслан Коблев и Руслан Экзеков (Центр образования № 11 Черкесска), Амилина Исламова (СОШ а. Эркен-Халк), Лилия Унежева (гимназии № 17 Черкесска), Амина Урумова (СОШ № 8 Черкесска), Мадина Биджиева (СОШ а. Хурзук), Диана Харатокова (СОШ а. Эльбурган), Амир Джантемиров (гимназия № 19 Черкесска). Работы этих ребят в рейтинговых списках федерального этапа конкурса оказались в верхних 10 строчках, а значит, признаны лучшими и рекомендованы к публикации в сборнике лучших конкурсных сочинений — 2022.

Рекомендована к публикации в этом сборнике и работа Даны Ешеровой (СШ п. Малокурганного), которая стала лауреатом в номинации «Сочинение о своей культуре на русском языке». К слову, конкуренция в этой номинации в возрастной группе Даны (10–11 кл.) была очень высокой — в спор за лидерство вступили 184 школьника.

Напомним, что на федеральный этап были представлены сочинения школьников, признанные лучшими по итогам региональных этапов. Так что такие результаты наших ребят на федеральном уровне очень впечатляют.

Торжественная церемония награждения победителей и призеров конкурса, направленного на поддержку и развитие познавательного интереса школьников в области изучения русского и родных языков, сохранение ценностей традиционной народной культуры, осознание языковой идентичности посредством самостоятельной творческой работы над созданием художественного текста, состоялась в Москве 3 ноября. Араби Шовгенов был награжден дипломом II степени и ценным призом. Его учительница Зухра Нирова отмечена Федеральным институтом родных языков народов Российской Федерации благодарственным письмом.

ТАТЬЯНА ИВАНОВА

Араби Шовгенов и Зухра Нирова на церемонии награждения

Коротко

Растим патриотов

Школьники Абазинского района приняли активное участие в конкурсе патриотического рисунка «Z патриот», проведенном районным управлением образования и культуры. В итоге первое место завоевала семиклассница СОШ № 2 а. Псыж Лия Мукова. На втором месте — восьмиклассница гимназии № 1 а. Псыж Амина Хачукова. Замкнула тройку сильнейших семиклассница СОШ № 2 а. Псыж Анжелика Кужева. Жюри решило также отметить в номинации «Самый юный участник» третьеклассника СОШ а. Инжич-Чукун Аделя Аджиева. Победителя и призеров ждут почетные грамоты и подарки.

Нескучные каникулы

В рамках программы «Нескучные каникулы» для школьников и ответственных за «Точки роста» на базе Прикубанского районного Центра детского творчества прошёл семинар-практикум с мастер-классами. В нем приняли участие порядка 100 человек. Так, опыт работы «Точки роста» по естественно-научному направлению представила команда СОШ п. Майского. Тем, кому интересна робототехника, педагог ЦДТ Михаил Маковский продемонстрировал образовательные возможности набора Espruino. Педагог ЦДТ Светлана Киселева провела мастер-класс по вышивке лентами. А учитель СОШ с. Чапаевского Файруз Тагалекова рассказала о технических возможностях квадрокоптера и показала его запуск.

Целую неделю в Детской художественной школе Усть-Джегуты старшеклассники Усть-Джегутинского района знакомились с большой разнообразной экспозицией работ студентов факультета дизайна и искусств СКГА. Они не только увидели стенды с дизайн-проектами интерьера, экстерьера и ландшафта; дипломные работы с разработками женской и мужской одежды, глубинно пространственные композиции, макеты, объемные композиции (бумагапластика) и живопись, но и узнали много интересного для себя в плане профориентации.

Скорая помощь больному горлу

Будьте здоровы!

ЗУХРА ПАВЛОВА
старший научный сотрудник факультета фундаментальной медицины МГУ

Во время осеннего похолодания у многих обостряются воспалительные заболевания верхних дыхательных путей. Как быстро помочь больному горлу?

Надо помнить, что причины воспалительных заболеваний ротоглотки могут быть разные, в том числе бактериальная или вирусная инфекция. Но в любом случае одним из самых эффективных средств, которые можно назначить без осмотра врача, является полоскание. Можно с йодинолом, хлоргексидином, соком алоэ, солью и/или содой. Главное — не лениться.

После полоскания можно использовать местные анестезирующие и противовоспалительные средства — рассасывать аптечные пастилки с шалфеем или эвкалиптом, использовать спреи.

Во время простуды также часто возникает головная боль. Она может быть следствием интоксикации организма. Надо пить много теплой воды с лимоном. И можно что-нибудь обезболивающее, что помогает.

Боль в горле может также сопровождать ангину — она характеризуется сильным, часто гнойным воспалением миндалин. И в случае ангины местного воздействия — полосканий и анестетиков — может оказаться недостаточно. Помните, что ангина опасное заболевание с возможными очень тяжелыми последствиями. Как говорят в народе: «Каждая пережитая ангина оставит рубец на сердце». Поэтому обязательно обратитесь за консультацией к врачу!

По информации moi-goda.ru

«Россети Северный Кавказ» выберут лучшие рисунки на тему электробезопасности и издадут их в буклете

РОССЕТИ СЕВЕРНЫЙ КАВКАЗ

«Россети Северный Кавказ» объявляют о старте конкурса детского рисунка «Безопасная энергетика», посвященного важной теме соблюдения правил электробезопасности. Коммуникационный проект ориентирован на учащихся средних общеобразовательных учреждений Северо-Кавказского федерального округа в возрасте от 9 до 16 лет включительно. К участию приглашаются все желающие ребята указанного возраста.

Энергетики предлагают визуализировать свои размышления на темы: «Правила соблюдай — жизнь спасай!», «Энергетика будущего: невидима и безопасна». На конкурс принимаются рисунки с оригинальным текстом или слоганом на тему соблюдения правил электробезопасности или последствий в случае их нарушения.

Специалисты круглогодично учат детей грамотному обращению с электричеством в рамках тематических занятий, викторин, экскурсий на питающие центры, распространяя разъяснительные материалы на самых разных площадках. При этом каждый энергетик отчетливо понимает, что сохранение детских жизней и здоровья требует упорной работы, непрерывного совершенствования формата. Кому-то, чтобы усвоить информацию, достаточно просто ознакомиться с правилами, для кого-то необходима их визуализация или непосредственное погружение в тему. Важны охват и вовлеченность, отсюда и поиск новых каналов взаимодействия с детской аудиторией, в том числе в формате конкурса.

Рисунки будут оцениваться по основным критериям: новизна идеи, ее выразительность, а также способность донести важную информацию, касающуюся соблюдения правил электробезопасности.

Работы принимаются до 30 ноября 2022 года. Победители будут объявлены в канун Дня энергетика — до 22 декабря.

Все призеры получат памятные подарки и дипломы. Работы победителей с информацией об авторах будут изданы в специальном тематическом буклете — их сможет посмотреть широкая аудитория.

Подробно с условиями участия в конкурсе можно ознакомиться на сайте «Россети Северный Кавказ», в разделе «Пресс-центр» по ссылке: www.rossetisk.ru/press_center/kommunikatsionnye-proekty/konkurs-detskogo-risunka-bezopasnaya-energetika/.

По вопросам участия в конкурсе можно обращаться в филиал ПАО «Россети Северный Кавказ» — «Карачаево-Черкесскэнерго» по телефону **8(878-2)29-44-00.**

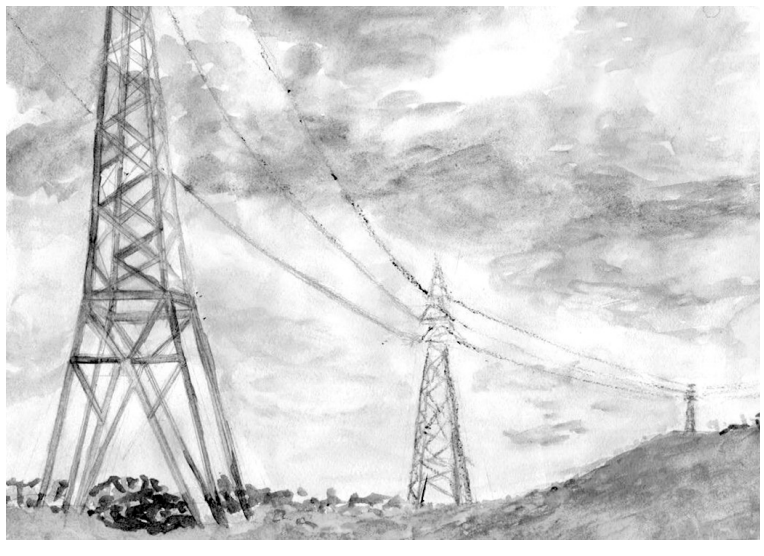

РЕКЛАМА

Кадастровым инженером Джатдоевой Аминат Казбековной (квалификационный аттестат № 09-11-20, e-mail: amina_aybazova@mail.ru, г. Черкесск, ул. Лободина, 47/57, тел.: 8(928)388-88-32) выполняются работы по подготовке проекта межевания земельных участков с кадастровыми номерами: 09:07:0000000:365,1022, расположенных по адресу: КЧР, Усть-Джегутинский район, СПК «Джегутинский», поле № 30 (пашня по 1,24 га), поле № 54 (сенокос по 1,67 га). Заказчиком кадастровых работ является Каракетов Харун Борисович (Усть-Джегутинский район, а. Новая-Джегута, ул. Карачаевская, д. 160, тел.: 8(928)396-18-15). 09:07:0000000:1584,1204,1921, Гербеков Казбек Аскербиевич (без ГКН), расположенные по адресу: КЧР, Усть-Джегутинский район, СПК «Джегутинский», поле № 51 (сенокос по 1,67 га). Заказчиком кадастровых работ является Кубанова Ельвира Халисовна (КЧР, г. Усть-Джегута, ул. Прикубанская, 73, тел.: 8(928)399-78-56). 09:07:0000000:2054,356,594, расположенных по адресу: КЧР, Усть-Джегутинский район, СПК «Джегутинский», поле № 1 (сенокос по 1,67 га), поле № 74 (пастбище по 2,91 га). Заказчиком кадастровых работ является Тамбиев Казимир Казбекович (а. Новая Джегута, ул. Мира, 39, тел.: 8(928)028-84-78). 09:07:0000000:1645, расположенных по адресу: КЧР, Усть-Джегутинский район, СПК «Джегутинский», поле № 79 (сенокос 1,67 га), поле № 70, поле № 68 (пашня 1,24 га). Заказчиком кадастровых работ является Айбазов Султанхамит Хутурбиевич (г. Усть-Джегута, ул. Щекута, д. 40, кв. 29, тел.: 8(928)398-79-46). Возражения, дополнения, предложения по доработке проектов межевания земельных участков принимаются в течение 30 дней со дня опубликования объявления, также с проектом межевания земельных участков можно ознакомиться по адресу: г. Усть-Джегута, ул. Морозова, 53.

В объявлении кадастрового инженера Джатдоевой А. К., опубликованном в газете «День республики» от 17.09.2022 г. № 106/20607, вместо кадастрового номера: «09:07:0000000:271», следует читать: «09:076000000:998», далее по тексту.

В объявлении кадастрового инженера Джатдоевой А. К., опубликованном в газете «День республики» от 18.10.2022 г. № 119/20620, вместо: «Семенова К. Ч. (без ГКН)», следует читать: «Семенова М. И. (без ГКН)», далее по тексту.

*

Кадастровым инженером Джатдоевой Аминат Казбековной (квалификационный аттестат № 09-11-20, e-mail:amina_aybazova@mail.ru, г. Черкесск, ул. Лободина, 47/57, тел.: 8(928)388-88-32) в отношении земельного участка с кадастровым номером 09:07:0030104:1089, расположенного: КЧР, Усть-Джегутинский район, г. Усть-Джегута, ул. О. Касаева, 14, выполняются кадастровые работы по уточнению местоположения границ земельного участка.

Заказчиком кадастровых работ является Алиева Медина Мухтаровна (КЧР, Усть-Джегутинский район, г. Усть-Джегута, ул. О. Касаева, 14). Собрание заинтересованных лиц по поводу согласования местоположения границ земельного участка состоится по истечении тридцати дней со дня опубликования объявления в 10 часов по адресу: г. Усть-Джегута, ул. Морозова, 53.

С проектом межевого плана земельного участка можно ознакомиться по адресу: г. Усть-Джегута, ул. Морозова, 53. Возражения по проекту межевого плана и требования о проведении согласования местоположения границ земельного участка на местности принимаются в течение тридцати дней со дня опубликования объявления по адресу: г. Усть-Джегута, ул. Морозова, 53. Смежные земельные участки, с правообладателями которых требуется согласовать местоположение границы: Карачаево-Черкесская Республика, Усть-Джегутинский район, г. Усть-Джегута, ул. Касаева, 12, кадастровый номер земельного участка 09:07:0030104:189, г. Усть-Джегута, ул. Касаева, 16, кадастровый номер земельного участка: 09:07:0030104:1075.

При проведении согласования местоположения границ при себе необходимо иметь документ, удостоверяющий личность, а также документы о правах на земельный участок.

*

Реклама (8782) 26-36-34

Кадастровым инженером Койчуевой Фатимой Хусеевной (квалификационный аттестат № 09-11-29, г. Черкесск, ул. Октябрьская, 301 А, к. 404; 27-42-73; e-mail: zemlya_pravo@mail.ru) выполняются работы по подготовке проекта межевания земельных участков с кадастровыми номерами: 09:07:0021101:866, расположенного по адресу: РФ, КЧР, РГУП Горный, поле № 36, участок № 1-3 (сенокос, 1 доля мерою 0,8 га). 09:07:0000000:4552; 4999, расположенных по адресу: поле № 36, 37, 33, 40, 45 (сенокос, 1 доля мерою 0,8 га). 09:07:0021101:480, расположенного по адресу: РФ, КЧР, РГУП Горный, поле № 43, уч. № 1-9 3 (сенокос, 1 доля мерою 0,8 га). Заказчиком работ по подготовке проекта межевания земельного участка является Мамчуев Расул Бучарович (с. Николаевское, ул. Восточная, дом 23, тел.: 8(928)395-98-94).

Кадастровым инженером Джашакуевой Динарой Биаслановной (квалификационный аттестат № 09-10-5, г. Черкесск, ул. Октябрьская, д. 301 а, к. 404; 8(928)386-95-63; e-mail: dinara.agaeva.90@mail.ru) выполняются работы по подготовке проектов межевания земельных участков с кадастровыми номерами 09:06:0000000:9440;8025;8777;10058;8024, расположенного по адресу: КЧР, Зеленчукский район, СПК «Кардоник», поле № 28 (пастбище), поле № 85 п (сенокос). Заказчиком работ по подготовке проекта межевания земельного участка является Батчаев Альберт Алиевич (ст. Кардоникская, ул. Советская, 13, тел.: 8(988)912-28-03); 09:06:0000000:5663;7799; нет в ЕГРН; расположенного по адресу: КЧР, Зеленчукский район, СПК «Исправная», поле № 63 (пашня). Заказчиком работ по подготовке проекта межевания земельного участка является Катинева Татьяна Григорьевна (ст. Исправная, ул. Садовая, 85, тел.: 8(928)386-95-63). 09:06:0000000:4099;4098, расположенного по адресу: РФ, КЧР, Зеленчукский район, СПК Сторожевая, поле № 88, 86, 85 (сенокос). Заказчиком работ по подготовке проекта межевания земельного участка является Батчаева Фатима Магометовна (ст. Сторожевая, ул. Октябрьская, 97, тел.: 8(988)610-03-17). По уточнению местоположения границы и (или) площади земельного участка с кадастровым номером 09:04:0101355:267, расположенного по адресу: РФ, КЧР, Российская Федерация, Карачаево-Черкесская Республика, Черкесский городской округ, г. Черкесск, ул. Абазинская, 81. Заказчиком работ по подготовке межевого плана является Узденов Арсен Арасулович (с. Ермоловка, ул. Асфальтная, 118, тел.: 8(922)286-96-74).

При проведении согласования при себе необходимо иметь документы, удостоверяющие личность, а также документы о правах на свой земельный участок, либо оформленную надлежащим образом нотариальную доверенность. Собрание заинтересованных лиц по поводу согласования местоположения границ земельных участков состоится по адресу: РФ, КЧР, г. Черкесск, ул. Октябрьская, 301 А, ком. 404, 17.12.2022 года в 12:00 часов.

С проектами межевания земельных участков можно ознакомиться по адресу: г. Черкесск, ул. Октябрьская, 301 А, каб. 404. Возражения, дополнения, предложения по доработке проектов межевания земельных участков принимаются в течение 30 дней со дня опубликования объявления.

*

Ревматоидный артрит, подагра, болезнь Бехтерева, красная волчанка, остеоартрит… Данный список можно долго продолжать. Для многих людей эти слова — вынужденная повседневность, требующая силы духа, а также партнерского участия, которое позволит уточнить характер заболевания, назначить эффективное лечение, развеять всевозможные мифы, непрерывно окутывающие «неизвестную» землю — ревматологию.

Центр ответственной ревматологии «Индукция» ПРЕДЛАГАЕТ
персонифицированный и междисциплинарный подход к диагностике и лечению ревматических заболеваний, основанный на многолетнем передовом опыте наших специалистов.
Главный консультант центра — ревматолог Иван Щендригин.
Предварительная запись по телефону в Ставрополе: +7(8652)47-67-00.
Наш адрес: город Ставрополь, ул. Ленина, 417/3, «Дом медиков».

Рекламируемые медицинские услуги лицензированы (лицензия № ЛО-26-01-004389 от 19 марта 2018 года на осуществление медицинской деятельности выдана Министерством здравоохранения Ставропольского края).

ИМЕЮТСЯ ПРОТИВОПОКАЗАНИЯ К ИХ ПРИМЕНЕНИЮ. НЕОБХОДИМО ОЗНАКОМИТЬСЯ С ИНСТРУКЦИЕЙ ИЛИ ПОЛУЧИТЬ КОНСУЛЬТАЦИЮ СПЕЦИАЛИСТА.

*

Кадастровым инженером Нагаевым Романом Мухамедовичем (КЧР, Хабезский район, а. Али-Бердуковский, ул. У. Хабекова, здание 57; nagaev.roman@gmail.com; 8(928)028-70-71) выполняются кадастровые работы для образования з/у, выделяемых в счет земельных долей: в отношении з/у с к. н. 09:06:0020802:793, расположенного по адресу: КЧР, Зеленчукский район, СПК Исправная, поле № 37 (доли — Долгова И. Н., Левченко В. В., Левченко Е. Н.); в отношении з/у с к. н. 09:06:0020802:574, расположенного по адресу: КЧР, Зеленчукский район, СПК Исправная, поле № 18, уч-к № 1 (доля — Авдиенко Е. В.); в отношении з/у с к. н. 09:06:0000000:5297; 5287; 6728; 6367, расположенных по одному из следующих адресов (в одном из полей) каждый: КЧР, Зеленчукский район, СПК Исправная, поле № 21 (пашня), поле № 22 (пашня), поле № 24 (пашня), поле № 26 (пашня), поле № 27 (пашня), поле № 78 (пашня), поле № 123 (пашня), поле № 54 (пашня), поле № 63 (пашня), поле № 218 (пашня), поле № 199 (пашня), поле № 36 (пашня), поле № 84 (пашня); в отношении з/у с к. н. 09:06:0000000:5297; 5287; 6728; 7514; 7734; 7595; 5676; 5809; 5235; 6367, расположенных по одному из следующих адресов (в одном из полей) каждый: КЧР, Зеленчукский район, СПК Исправная, поле № 52 п (сенокос), поле № 38 (сенокос), поле № 94 п (сенокос), поле № 28 (сенокос), поле № 22 (сенокос), поле № 27 (сенокос), поле № 32 (сенокос), поле № 33 (сенокос), поле № 39 (сенокос), поле № 42 (сенокос), поле № 44 (сенокос), поле № 46 (сенокос), поле № 48 (сенокос), поле № 128 п (сенокос), поле № 136 п (сенокос), поле № 137 п (сенокос), поле № 130 п (сенокос), поле № 167 п (сенокос), поле № 180 п (сенокос), поле № 15 (сенокос), поле № 12 (сенокос), поле № 11 (сенокос), поле № 16 (сенокос), поле № 51 (сенокос), поле № 26 (сенокос), поле № 93 п (сенокос), поле № 24 (сенокос), поле № 25 (сенокос), поле № 89 п (сенокос), поле № 90 п (сенокос); в отношении з/у с к. н. 09:06:0000000:5297; 5287; 6728; 7514; 7734; 7595; 5676; 5809; 5235; 6367, расположенных по одному из следующих адресов (в одном из полей) каждый: КЧР, Зеленчукский район, СПК Исправная, поле № 6 (пастбище), поле № 9 (пастбище), поле № 13 (пастбище), поле № 16 (пастбище), поле № 18 (пастбище), поле № 21 (пастбище), поле № 23 (пастбище), поле № 24 (пастбище), поле № 26 (пастбище). Заказчиком кадастровых работ является Аджеридинова Лилия Рустемовна (КЧР, Зеленчукский район, х. Ново-Исправненский, ул. Интернациональная, д. 16; 8(938)034-49-08). С проектами межевания з/у можно ознакомиться по адресу: КЧР, Хабезский район, а. Али-Бердуковский, ул. У. Хабекова, здание 57 (ООО «Геокад»). Возражения относительно размера и местоположения границ з/у принимаются в течение 30 дней со дня опубликования объявления по адресу: КЧР, Хабезский район, а. Али-Бердуковский, ул. У. Хабекова, здание 57 (ООО «Геокад»).

*

◆**РЕМОНТ И ОБШИВКА мягкой мебели, стульев, матрасов.** Реставрация, изменение дизайна. Качественно! В короткие сроки! **Тел.: 8(928)397-32-83, 8(906)445-99-55, 8(938)026-77-00.**

◆Утерянный диплом СТ 762854 № 6548, выданный 17.06.1997 года педагогическим училищем города Черкесска на имя Кадагазовой Светланы Ауесовны, **считать недействительным**.

◆Утерянные два аттестата: об основном общем образовании — 09ББ № 0001887 от 19.06.2007 г. и о среднем общем образовании — 09АА № 0009251 от 16.06.2009 г., выданные МОУ «СОШ п. Кавказский» на имя Батруковой Эллы Кемаловны, **считать недействительными**.

*

Организатор торгов — конкурсный управляющий НАО «Меркурий АПК «Прохладненский» (ОГРН 1130107000540, ИНН 0716009653, 369000, Карачаево-Черкесская Республика, г. Черкесск, ул. 1-я Подгорная, д. 26, каб. 1; решение Арбитражного суда КЧР от 31.12.19 по делу № А25-1544/19) Османова В. Т. (ИНН 026490974860, СНИЛС 148-863-719 17; 115184, г. Москва, пер. Руновский, д. 12 mercury.prohlada@gmail.com), член Союза АУ СРО СС (ОГРН 1027806876173, ИНН 7813175754; 194100, г. Санкт-Петербург, ул. Новолитовская, д. 15 А), действующая на основании определения Арбитражного суда КЧР от 20.08.20 по делу № А25-1544/19, сообщает, что электронные торги в форме публичного предложения на электронной площадке ООО «Ру-Трейд» (http://ru-trade24.ru/) по продаже дебиторской задолженности (торги № 7686, сообщение ЕФРСБ 9589671, публикация в газете Коммерсантъ № 167(7368) от 10.09.2022 № 16030395696, публикация в газете «День республики» № 100/20601 от 03.09.2022 г.) по лоту № 2 признаны несостоявшимися в связи с отсутствием заявок на участие в торгах.

*

Кадастровым инженером Урусовой Аланидой Асланбековной (КЧР, Карачаевский район, с. Коста Хетагурова, ул. М. Баскаева, 5, кв. 1; e-mail: mejevik09@mail.ru, тел.: 8(928)026-64-66) выполняются работы по уточнению границ земельного участка с кадастровым номером 09:09:0080101:92, расположенного по адресу: Российская Федерация, Карачаево-Черкесская Республика, Карачаевский район, аул Джингирик, ул. Курганная, 1а. Заказчиком кадастровых работ является Койчуев Сулемен Сагитович (РФ, КЧР, Карачаевский р-н, аул Джингирик, ул. Курганная, 1а. Собрание заинтересованных лиц по поводу согласования местоположения границ состоится по адресу: Россия, КЧР, г. Карачаевск, ул. Ленина, 56/5в, 04 декабря 2022 г. в 10.00 час. С проектом межевания земельных участков можно ознакомиться по адресу: Россия, КЧР, г. Карачаевск, ул. Ленина, 56/5в. Возражения относительно размеров и местоположения границ земельных участков принимаются в течение 30 дней со дня опубликования объявления по адресу: Россия, КЧР, г. Карачаевск, ул. Ленина, 56/5в.

*

Подписной индекс П6809

ИЗВЕЩЕНИЕ О ПРОВЕДЕНИИ АУКЦИОНА

1. Продавец: администрация Малокарачаевского муниципального района.

2. Организатор аукциона: комиссия по проведению торгов (конкурсов, аукционов) по продаже находящихся в государственной или муниципальной собственности земельных участков или права на заключение договоров аренды таких земельных участков, участков, государственная собственность на которые не разграничена, и муниципального имущества на территории Малокарачаевского муниципального района.

3. Место, дата, время проведения аукциона: аукцион является открытым по составу участников и открытым по форме подачи заявок. Аукцион проводится по адресу: КЧР, Малокарачаевский район, с. Учкекен, ул. Ленина, д. 120, малый зал заседаний, **15.12.2022 г. в 11 час. 00 мин**.

4. Основание продажи: распоряжения администрации Малокарачаевского муниципального района от 20.10.2022 г. № 138-р, 02.11.2022 г. № 151-р.

5. Предмет аукциона — право на заключение договора аренды земельного участка по следующим лотам:

Лот № 1: земельный участок с кадастровым номером 09:08:0180101:3117, адрес участка: Российская Федерация, Карачаево-Черкесская Республика, Малокарачаевский район, с. Учкекен, ул. Ленина, уч. 47 Е, площадью 36 кв. м, из категории земель населенных пунктов, с разрешенным видом использования — деловое управление — размещение административного здания. Срок договора аренды: 2,5 года. На земельном участке предусмотрено строительство капитальных объектов, максимальная площадь застройки не подлежит установлению, предельное количество этажей — 6. Обременения и ограничения в использовании земельного участка не установлены. **Начальная цена предмета аукциона: 335 руб. 68 коп. Шаг аукциона — 3 % от начальной цены предмета аукциона, что составляет 10 руб. 07 коп. Размер задатка для участия в аукционе — 100 % от начальной цены предмета аукциона, что составляет 335 руб. 68 коп.**

Лот № 2: земельный участок с кадастровым номером 09:08:0010102:835, адрес участка: Российская Федерация, Карачаево-Черкесская Республика, Малокарачаевский р-н, с. Красный Курган, ул. Шоссейная, д. 2 а/а, площадью 2045 кв. м, из категории земель населенных пунктов, с разрешенным видом использования — объекты дорожного сервиса. Срок договора аренды: 2,5 года. На земельном участке предусмотрено строительство капитальных объектов, максимальная площадь застройки не подлежит установлению, предельное количество этажей — 6. Обременения и ограничения в использовании земельного участка не установлены. **Начальная цена предмета аукциона: 23065 руб. 75 коп. Шаг аукциона — 3 % от начальной цены предмета аукциона, что составляет 691 руб. 97 коп. Размер задатка для участия в аукционе — 100 % от начальной цены предмета аукциона, что составляет 23065 руб. 75 коп.**

Лот № 3: земельный участок с кадастровым номером 09:08:0000000:12269, адрес участка: Российская Федерация, Карачаево-Черкесская Республика, Малокарачаевский район, с. Красный Курган, ул. Шоссейная, д. 2 а/3, площадью 1810 кв. м, из категории земель населенных пунктов, с разрешенным видом использования — объекты дорожного сервиса. Срок договора аренды: 2,5 года. На земельном участке предусмотрено строительство капитальных объектов, максимальная площадь застройки не подлежит установлению, предельное количество этажей — 6. Обременения и ограничения в использовании земельного участка не установлены. **Начальная цена предмета аукциона: 20415 руб. 17 коп. Шаг аукциона —3 % от начальной цены предмета аукциона, что составляет 612 руб. 4532 коп. Размер задатка для участия в аукционе — 100 % от начальной цены предмета аукциона, что составляет 20415 руб. 17 коп.**

6. Форма заявки на участие в аукционе, порядок приема, адрес приема: Заявитель в установленном порядке подает организатору аукциона по адресу: с. Учкекен, ул. Ленина, д. 120, каб. 42–43, заявку на участие в аукционе по установленной форме.

*Формы и перечень всех необходимых документов приведены в условиях аукциона, с которыми можно ознакомиться на официальном сайте торгов www.torgi.gov.ru

7. Дата начала приема заявок на участие в аукционе: **14.11.2022 г.**

8. Дата окончания приема заявок: **09.12.2022 г.**

9. Время приема заявок: рабочие дни, понед.–пятница, с 10.00 до 17.00 часов, обед с 13.00 до 14.00 час.

10. Определение участников аукциона состоится: **13.12.2022 г. в 11 час. 00 мин.** в месте приема заявок без участия заявителей.

11. Победителем аукциона признается участник аукциона, предложивший наибольшую цену.

*

Кадастровый инженер Каппушева Мадина Лудовна (КЧР, г. Черкесск, ул. Космонавтов, 27 г, 3 этаж, офис 8, тел.: 8(928)925-27-19, e-mail: madina_kappusheva@mail.ru) выполняет кадастровые работы по подготовке проектов межевания земельных участков с кадастровыми номерами:

09:01:0000000:3242, расположенных по адресу: РФ, КЧР, Ногайский р-н, СПК им. Х. Кумукова, поле № 9 с, поле № 3 п, поле № 7 з. 09:01:0030301:432, расположенных по адресу: РФ, КЧР, Ногайский р-н, СПК им. Х. Кумукова, поле № 16 П, участок № 6–30. Заказчиком кадастровых работ является Канглиева Марита Хаджи-Муратовна (КЧР, а. Икон-Халк, ул. Совхозная, № 5, тел.: 8(928)922-04-72).

Выполняет кадастровые работы по исправлению ошибки в местоположении границ земельных участков с кадастровыми номерами: 09:01:0010402:376, расположенного по адресу: РФ, КЧР, Адыге-Хабльский район, АКХ Вако-Жиле, поле № 14; 09:01:0010402:358, расположенного по адресу: РФ, КЧР, Адыге-Хабльский район, АКХ Вако-Жиле, поле № 14, уч-к 20. Заказчиком кадастровых работ является Гедыгушева Фатимат Мухамедовна (КЧР, Адыге-Хабльский р-н, а. Вако-Жиле, ул. Комсомольская, д. 10, тел.: 8(963)285-65-33).

09:01:0000000:904;1227;1244, расположенного по адресу: РФ, КЧР, Адыге-Хабльский район, АКХ «Вако-Жиле», поле № 10. Заказчиком кадастровых работ является Шовканова Зухра Мухамедовна (КЧР, а. Вако-Жиле, ул. Комсомольская, д. 7, тел.: 8(964)042-60-56).

С проектами межевания земельных участков можно ознакомиться по адресу: г. Черкесск, ул. Космонавтов, 27 г, 3 этаж, офис 8. Возражения, дополнения, предложения по доработке проектов межевания земельных участков принимаются в течение 30 дней со дня опубликования объявления по адресу: г. Черкесск, ул. Космонавтов, 27 г, 3 этаж, офис 8.

09:01:0290001:74, расположенного по адресу: РФ, КЧР, Ногайский район, а. Эркен-Юрт, Новый микрорайон, участок № 132. Смежные земельные участки, в отношении местоположении границ которых проводится согласование, расположены по адресу: РФ, КЧР, Ногайский район, а. Эркен-Юрт, новый микрорайон, в границах квартала 09:01:0290001. Заказчиком кадастровых работ является Мамбетов Алибий Камаевич (КЧР, а. Эркен-Юрт, ул. Х. Калмыкова, д. 30, тел.: 8(928)384-37-18). 09:01:0280001:1592, расположенного по адресу: РФ, КЧР, Ногайский район, п. Эркен-Шахар, ул. Ясная, д. 14. Смежные земельные участки, в отношении местоположения границ которых проводится согласование, расположены по адресу: РФ, КЧР, Ногайский район, п. Эркен-Шахар, ул. Ясная, в границах квартала 09:01:0280001. Заказчиком кадастровых работ является Джемакулова Мадина Ахмедпашаевна (КЧР, п. Эркен-Шахар, ул. Пушкинская, д. 12, тел.: 8(922)051-43-31). При проведении согласования местоположения границ при себе необходимо иметь документ, удостоверяющий личность, а также документы о правах на земельный участок. Собрание заинтересованных лиц по поводу согласования местоположения границ состоится 17.11.2022 г. в 10 часов 30 минут по адресу: г. Черкесск, ул. Космонавтов, 27 г, 3 этаж, офис 8. Обоснованные возражения по проекту межевого плана и требования о проведении согласования местоположения границ земельного участка на местности принимаются в течение 30 дней со дня опубликования объявления по адресу: г. Черкесск, ул. Космонавтов, 27 г, 3 этаж, офис 8.

*

День республики

Учредители Народное Собрание КЧР, Правительство КЧР

Главный редактор, директор Е. В. Кратов

Общественно-политическая газета Карачаево-Черкесии. Издается с 4 июля 1918 года. В 1968 году награждена орденом «Знак Почета». Выходит три раза в неделю

Дежурная бригада номера Татьяна Иванова, Всеволод Ливандовский, Антонина Ткачук, Марина Латышева, Динара Бабоева, Елена Лемешева, Юлия Мельникова

denresp.ru | **Подписной индекс** П6809

Редакционная коллегия Полина Семенченко, Татьяна Иванова (заместители главного редактора)

Журналисты Раиса Арнаутова, Шахриза Богатырева, Аминат Джаубаева, Светлана Килба, Армида Кишмахова, Ольга Михайлова, Лариса Николаева, Людмила Осадчая, Анна Пономарева **Фотокорреспондент** Светлана Осецкая **Финансы** Анна Якушева (главный бухгалтер) **Корректоры** Динара Бабоева, Елена Лемешева, Юлия Мельникова

Адрес редакции и издателя 369000, Черкесск, пл. Кирова, 23, Дом печати, 2-й этаж. dr-09@mail.ru. Тел. (8782) 26-36-01 **Реклама** Татьяна Ольховская. Тел. (8782) 26-36-34

Доставка Управление федеральной почтовой связи КЧР Тел. (8782) 20-04-13

© «День республики», 2022. Авторы опубликованных материалов несут ответственность за точность приведенных фактов, цитат, экономико-статистических данных, собственных имен, географических названий и прочих сведений, а также за то, что в материалах содержатся данные, не подлежащие открытой публикации. Точка зрения редакции не обязательно совпадает с мнением авторов. Редакция вправе не вступать в переписку. Рукописи и другие оригиналы не возвращаются и не рецензируются. Перепечатка публикаций и их фрагментов возможна с разрешения редакции, ссылка на «День республики» обязательна. За достоверность информации в рекламе и объявлениях редакция «ДР» ответственности не несет. Материалы со словом «Реклама», а также под рубриками: «Бизнес-пресс», «Цена успеха», «Объект внимания» и со знаками * и ® публикуются на правах рекламы. Газета зарегистрирована Южным окружным межрегиональным территориальным управлением Министерства РФ по делам печати, телерадиовещания и средств массовых коммуникаций. Свидетельство ПИ № 10-4272 от 17 декабря 2001 года

Дизайн-проект Александр Костриков

Отпечатано ООО «Издательство „Южный регион“». 357600, Ставропольский край, Ессентуки, ул. Никольская, 5А. ИНН 2626030157. Печать офсетная. Заказ Тираж 3500 экз. Цена в розницу — свободная

Время подписания в печать 17:00 (по графику), 17:00 (факт)

Фотофакт

Сегодня – Синичкин день. Суть этого праздника в помощи и поддержке маленьких птичек, зимующих в наших краях. В этот день принято мастерить для пернатых гостей кормушки и насыпать им зерна. Кстати, в старину существовали поверья, что птички могут своим веселым гомоном отвести беду. Сегодня, конечно, иные времена, но, согласитесь, яркие веселые стайки птиц под окнами как минимум поднимут настроение, заставят улыбнуться.

Еще немного о делах дачных

Сад-огород

«Хотелось бы услышать от специалистов, какими веществами и как нужно проводить обработку садовых деревьев по осени».
ГРИГОРИЙ КОЛОМОЙЦЕВ
Черкесск

О том, как подготовить сад к зиме, рассказывают специалисты отдела защиты растений филиала ФГБУ «Россельхозцентр» по КЧР.

Готовить к зиме плодовые деревья и кустарники необходимо с августа по ноябрь. Чтобы избавиться от лишайника, можно опрыскать стволы железным купоросом. Усыхая, лишайник приобретет коричневый цвет, но удалять его с поверхности коры все равно придется вручную. Обработку купоросом лучше делать в конце октября–начале ноября, так как раствор может повредить зеленые листья. Обязательно проведите осеннее опрыскивание от грибных инфекций, даже если признаков болезней нет. Это очень эффективная и экологически безопасная мера: после листопада можно использовать обеззараживающие растворы высокой концентрации без опасений, что они обожгут листья или попадут в плоды.

Железный купорос (сульфат железа) используют для профилактики и лечения плодово-ягодных культур от парши, мучнистой росы, серой и плодовой гнили и многих других грибковых заболеваний. Его же используют и для обработки ран и дупел у плодовых деревьев. Кроме того, железный купорос является эффективным средством лечения и профилактики нехватки железа в почве (хлороз).

Понятно, что для разных целей вещество разводят тоже по-разному. Так, для дезинфекции ран разводят 100 г вещества в 10 л воды. Для обработки против болезней и вредителей косточковые культуры (вишня, абрикос, черешню) опрыскивают 3 %-ным раствором железного купороса (300 г вещества на 10 л воды), а семечковые (яблоню, грушу) — 5 %-ным (500 г на 10 л воды). И помните, что железный купорос категорически нельзя использовать одновременно с медным купоросом или препаратами, которые содержат известь (бордоская жидкость).

Медный купорос (сульфат меди) — это одно из самых популярных антисептических и фунгицидных средств, которые отечественные садоводы используют для профилактики и борьбы с паршой, коккомикозом и мучнистой росой. Причем для обработки ран используют 3 %-ный раствор медного купороса (300 г на 10 л воды). Для обработки против болезней 200 г медного купороса разводят в 10 л теплой воды в эмалированной или стеклянной таре. Обратите внимание, что использовать для этих целей металлическую посуду совершенно недопустимо, поскольку медный купорос быстро взаимодействует с металлом.

Для дезинфекции почвы 3–4 %-ный раствор медного купороса равномерно распыляют по поверхности грунта, после чего землю перекапывают. Проводить такую обработку рекомендуют один раз в 3–5 лет с обязательным внесением компоста или перегноя. Кстати, медный купорос несовместим с фосфорорганическими инсектицидами.

И несколько слов о побелке. Яркое солнце и особенно лучи, отраженные от снега, вызывают у молодых растений солнечные ожоги. Наибольший вред они наносят деревьям в возрасте от 5 до 10–12 лет. Для защиты от ожогов и морозобоин используют садовую побелку, которую наносят на штамб и основания скелетных ветвей дважды: в ноябре и феврале-марте. Можно использовать специальную краску для деревьев на латексной основе — она не смывается осенними дождями. Наносите побелку или краску только на сухую кору и не в дождливый период.

Подготовила **ЛАРИСА НИКОЛАЕВА**

Еще больше интересного и нового на сайте **denresp.ru**

Просит чего-то такого душа

Рецепты

Кажется, только вчера мы радовались теплым осенним дням, но вот уже утренний воздух стал морозным, а на крышах отчетливо виден иней. Немного грустно и как никогда хочется чего-то печеного, горячего, ароматного...

Чесночно-луковая запеканка из кабачков

Это простое сытное блюдо предлагает приготовить работник связи Лидия Скоморохова.

Ингредиенты: 500 г кабачков (очищенная мякоть без кожуры и семян), 50 г репчатого лука, 3 зубчика чеснока, 2 куриных яйца, 40 г овсяных хлопьев быстрого приготовления, 30 г пшеничной муки, 0,5 ч. л. разрыхлителя теста, 30 г сыра, 20 г молотых (или панировочных) сухарей, соль, перец, сливочное масло для формы.

Кабачок чистим от кожуры, режем пополам и ложкой вынимаем семена и околосеменную мякоть. Оставляем только плотную часть плода, которую затем натираем на крупной тёрке. Молодые цукини можно использовать целиком, не очищая. Очень мелко режем репчатый лук или тоже натираем на терке. Зубчики чеснока продавливаем сквозь пресс. Добавляем в кабачковую массу лук, чеснок и овсяные хлопья быстрого приготовления (вместо них можно взять хлопья из любых других злаков или смесь). Насыпаем пшеничную муку и разрыхлитель теста (его можно заменить 1/4 ч. л. пищевой соды, гашенной половиной столовой ложки лимонного сока или чайной ложкой 6 %-го уксуса).

Тщательно размешиваем тесто и оставляем на 15–20 минут, чтобы хлопья разбухли. В это время разогреваем духовку до температуры 180 градусов. Огнеупорную форму для запекания или глубокую сковороду (22 см в диаметре) смазываем размягченным сливочным маслом и посыпаем мукой. Излишек муки стряхиваем. Готовое тесто помещаем в форму и разравниваем. На мелкой терке натираем твердый сыр и смешиваем его с молотыми сухарями. Посыпаем запеканку этой крошкой и ставим форму в духовой шкаф где-то на полчаса. Выключаем духовку и выдерживаем там запеканку еще 5 минут, затем достаем и нарезаем порционными кусочками. Подаем к столу со сметаной или соусом. Для соуса натираем на терке небольшой свежий огурец, добавляем мелко нарезанный укроп, выдавливаем зубчик чеснока и смешиваем все с густым греческим йогуртом, посолив по вкусу.

Запеченные крабовые палочки с сыром

Этот необычный рецепт прислала нам предприниматель Светлана Жукова.

Ингредиенты: 300 г сыра твердых сортов, 200 г крабовых палочек, 3 куриных яйца, 100 г майонеза (можно заменить нежирной сметаной или натуральным йогуртом без добавок), 250 г тонкого армянского лаваша, любая рубленая зелень, соль и специи по вкусу.

Варим вкрутую 2 яйца, остужаем и очищаем. Подготавливаем противень и бумагу для выпечки, разогреваем духовку до 200° С. Для сырной «шапки» сыр натираем на терке, вбиваем сырое яйцо, добавляем майонез, соль и специи. Все перемешиваем и начинаем делать наши рулетики. Для этого измельчаем крабовые палочки, вареные яйца и сыр трем на средней терке. Соединяем эти продукты, добавляем к ним майонез, рубленую зелень и перемешиваем. На поверхность лаваша выкладываем начинку, сворачиваем его плотным рулетом и нарезаем поперек кружками, толщиной около 3 см. Подготовленный противень выстилаем бумагой для выпечки, раскладываем наши заготовки, оставляя между ними небольшое пространство. Сверху посыпаем сырной смесью и ставим в разогретую духовку на 20 минут. Сырная «шапка» на рулетах должна увеличиться в объеме и зарумяниться. Вынимаем рулеты на порционное блюдо, украшаем веточками свежей зелени. Кстати, рулетики изначально можно завернуть каждый по отдельности в заготовленные квадратики лаваша и так запечь. Но тогда сырная «шапка» будет сбоку или с двух сторон.

Салат «Неправильный греческий»

Медработник Ольга Колымцева предлагает нестандартный салат с творожным сыром.

Ингредиенты: 250 г творожного сыра, пучок базилика и пучок петрушки, соль, 400 г коктейльных помидоров на ветке, 4 огурца, 1 желтый перец, 12 маслин, 4 ст. л. оливкового масла, 20 мл бальзамического или красного уксуса, молотый черный перец, соль и сухой орегано по вкусу.

Для начала делаем соус-крем. В чашу блендера помещаем измельченные базилик и петрушку, заливаем 30 мл оливкового масла. Взбиваем массу до состояния пюре, перекладываем в миску с творожным сыром и хорошо все перемешиваем до красивого зеленого оттенка. Помещаем в холодильник, чтобы наш крем немного застыл. Томаты режем четвертинками, огурцы — крупными кусочками. Перец очищаем от семян, перегородок и плодоножек и нарезаем кусочками среднего размера. Все овощи помещаем в салатник, добавляем 50 мл оливкового масла, уксус, соль и перец, перемешиваем. Раскладываем салат по порционным тарелкам, в каждую добавляем сырный крем в виде кнелей. Украшаем маслинами, посыпаем небольшим количеством сухого орегано и подаем к столу.

Подготовила **ЛАРИСА НИКОЛАЕВА**